

## ABANTE SELECCIÓN F.I.

Nº Registro CNMV: 2.561

### Informe Semestral del Segundo Semestre del 2023

<b>Gestora:</b>	ABANTE ASESORES GESTIÓN SGIC S.A.	<b>Grupo Gestora:</b>	ABANTE
<b>Depositario:</b>	BANKINTER S.A.	<b>Grupo Depositario:</b>	BANKINTER
<b>Auditor:</b>	PRICEWATERHOUSECOOPERS AUDITORES S.L.	<b>Rating Depositario:</b>	A-

Existe a disposición de los partícipes un informe completo, que contiene el detalle de la cartera de inversiones y que puede solicitarse gratuitamente en, Plaza de Independencia 6, o mediante correo electrónico en [info@abanteasesores.com](mailto:info@abanteasesores.com), pudiendo ser consultados en los Registros de la CNMV, y por medios telemáticos en <http://www.abanteasesores.com>.

La Entidad Gestora atenderá las consultas de los clientes, relacionada con las IIC gestionadas en:

<b>Dirección:</b>	Plaza de Independencia 6
<b>Correo electrónico:</b>	<a href="mailto:info@abanteasesores.com">info@abanteasesores.com</a>

Asimismo cuenta con un departamento o servicio de atención al cliente encargado de resolver las quejas y reclamaciones. La CNMV también pone a su disposición la Oficina de Atención al Inversor (902 149 200, e-mail: [inversores@cnmv.es](mailto:inversores@cnmv.es)).

## INFORMACIÓN FONDO

Fecha de registro: 08/03/02

### 1. Política de inversión y divisa de denominación

#### Categoría

*Tipo de Fondo:* Fondo que invierte mayoritariamente en otros fondos y/o sociedades

*Vocación Inversora:* Renta Variable Mixta Internacional

*Perfil de Riesgo:* 3 en una escala del 1 al 7

#### Descripción general

Invierte más del 50% del patrimonio a través de IIC que sean activo apto armonizadas o no (estas últimas no superarán el 30% del patrimonio) pertenecientes o no al grupo de la Gestora.

El Fondo invertirá directa o indirectamente via IIC (i) entre 30-75% de la exposición total en activos de renta variable y (ii) el resto en activos de renta fija, pública y/o privada (incluyendo depósitos e instrumentos del mercado monetario no cotizados líquidos), sin predeterminación en la distribución respecto a mercados, sectores, emisores y/o zonas geográficas (con un máximo de exposición de hasta un 20% en valores emitidos o negociados en mercados emergentes).

Respecto a la renta variable se invertirá en valores de alta capitalización y hasta un 25% de dicha exposición en valores de mediana y pequeña capitalización.

La exposición a renta fija será en emisiones de calificación crediticia media (mínimo BBB-) pudiendo tener hasta un 50% en emisiones de baja calificación crediticia o sin calificar, por lo que tiene un riesgo de crédito muy elevado. No obstante el rating podrá ser el que tenga el Reino de España en cada momento si es inferior a calificación crediticia media. En caso de que una emisión no tuviera rating se atenderá a la del emisor. La duración media oscilará entre 0-5 años.

El grado máximo de exposición al riesgo de mercado a través de derivados será el patrimonio.

La inversión en valores de renta variable emitidos por entidades fuera del área euro más la exposición al riesgo divisa podrán superar el 30%.

Se podrá invertir más del 35% en valores de un Estado de la UE, una Comunidad Autónoma, una Entidad Local, los Organismos Internacionales de los que España sea miembro y Estados con solvencia no inferior a la de España.

Este Fondo promueve características medioambientales o sociales (art. 8 Reglamento (UE) 2019/2088). El Fondo contará con un Anexo de Sostenibilidad al informe anual.

#### Operativa en instrumentos derivados

Se han realizado operaciones en derivados con finalidad de inversión para gestionar de un modo más eficaz la cartera. Los instrumentos financieros derivados han sido negociados en mercados organizados.

La metodología aplicada para calcular la exposición total al riesgo de mercado es Del Compromiso

Una información más detallada sobre la política de inversión del fondo se puede encontrar en su folleto informativo.

#### Divisa de denominación

EUR

### 2. Datos económicos

#### 2.1. Datos generales.

	Período actual	Período anterior
Nº de participaciones	60.033.120	63.123.088
Nº de partícipes	5.058	5.111
Beneficios brutos distribuidos por participación (EUR)	0,00	0,00

Inversión mínima (EUR)	10,00
------------------------	-------

Fecha	Patrimonio fin de período (miles de EUR)	Valor liquidativo fin del período (EUR)
Segundo Semestre 2023	963.187	16,0443
2022	920.918	14,7841
2021	912.527	16,6089
2020	651.454	14,7185

## Comisiones aplicadas en el período, sobre patrimonio medio

Comisión de gestión							
% efectivamente cobrado						Base de cálculo	Sistema de imputación
Período			Acumulada				
s/patrimonio	s/resultados	Total	s/patrimonio	s/resultados	Total		
0,63	0,00	0,63	1,25	0,00	1,25	Patrimonio	Al fondo

Comisión de depositario		
% efectivamente cobrado		Base de cálculo
Período	Acumulada	
0,05	0,10	Patrimonio

	Período actual	Período anterior	Año actual	Año 2022
Índice de rotación de la cartera	0,18	0,21	0,39	0,79
Rentabilidad media de la liquidez (% anualizado)	3,72	2,59	3,15	0,26

Nota: El período se refiere al trimestre o semestre, según sea el caso. En el caso de IIC cuyo valor liquidativo no se determine diariamente, los datos se refieren al último disponible.

## 2.2. Comportamiento

### A) Individual

#### Rentabilidad (% sin anualizar)

	Acumulado año 2023	Trimestral				Anual			
		Trim DIC 2023	Trim SEP 2023	Trim JUN 2023	Trim MAR 2023	Año 2022	Año 2021	Año 2020	Año 2018
Rentabilidad IIC	8,52	4,52	-1,14	1,81	3,17	-10,99	12,84	0,98	-4,80
Rentabilidad índice referencia									
Correlación									
Desviación respecto al índice									

Rentabilidades extremas <sup>(i)</sup>	Trimestre actual		Últimos año		Últimos 3 años	
	%	Fecha	%	Fecha	%	Fecha
Rentabilidad mínima (%)	-0,56	20/10/2023	-0,94	10/03/2023	-4,27	12/03/2020
Rentabilidad máxima (%)	0,97	02/11/2023	0,97	02/11/2023	3,32	24/03/2020

(i) Sólo se informa para las clases con una antigüedad mínima del período solicitado y siempre que no se haya modificado su vocación inversora.

Se refiere a las rentabilidades máximas y mínimas entre dos valores liquidativos consecutivos.

La periodicidad de cálculo del valor liquidativo es Diaria

Recuerde que rentabilidades pasadas no presuponen rentabilidades futuras. Sólo se informa si se ha mantenido una política de inversión homogénea en el período.

#### Medidas de riesgo (%)

	Acumulado año 2023	Trimestral				Anual			
		Trim DIC 2023	Trim SEP 2023	Trim JUN 2023	Trim MAR 2023	Año 2022	Año 2021	Año 2020	Año 2018
Volatilidad <sup>(ii)</sup> de:									
Valor liquidativo	4,49	4,33	3,92	3,81	5,69	8,30	5,42	11,33	6,40
Ibex-35	18,08	26,29	12,15	10,58	19,13	19,46	18,35	33,84	13,49
Letra Tesoro 1 año	1,04	0,45	0,54	0,58	1,88	3,39	0,44	0,83	0,29
50% MSCI World, 40% JPM E	5,45	4,90	5,08	4,92	6,76	9,87	14,37	6,10	6,51
VaR histórico del valor liquidativo <sup>(iii)</sup>	5,83	5,83	5,86	5,86	5,86	5,86	5,86	5,86	4,26

(ii) Volatilidad histórica: Indica el riesgo de un valor en un período, a mayor volatilidad mayor riesgo. A modo comparativo se ofrece la volatilidad de distintas referencias. Sólo se informa de la volatilidad para los períodos con política de inversión homogénea.

(iii) VaR histórico: Indica lo máximo que se puede perder, con un nivel de confianza del 99%, en el plazo de 1 mes, si se repitiese el comportamiento de la IIC de los últimos 5 años. EL dato es a finales del período de referencia.

## Ratio de gastos (% s/patrimonio medio)

Acumulado año 2023	Trimestral				Anual			
	Trim DIC 2023	Trim SEP 2023	Trim JUN 2023	Trim MAR 2023	Año 2022	Año 2021	Año 2020	Año 2018
1,87	0,47	0,47	0,46	0,45	1,92	1,93	1,89	1,89

Incluye los gastos directos soportados en el período de referencia: comisión de gestión sobre patrimonio, comisión de depositario, auditoría, servicios bancarios (salvo gastos de financiación), y resto de gastos de gestión corriente, en términos de porcentaje sobre patrimonio medio del período. En el caso de fondos/compartimentos que invierten más de un 10% de su patrimonio en otras IIC se incluyen también los gastos soportados indirectamente, derivados de esas inversiones, que incluyen las comisiones de suscripción y reembolso. Este ratio no incluye la comisión de gestión sobre resultados ni los costes de transacción por la compraventa de valores.

En el caso de inversiones en IIC que no calculan su ratio de gastos, éste se ha estimado para incorporarlo en el ratio de gastos sintético.

Evolución del Valor Liquidativo de los Últimos 5 años

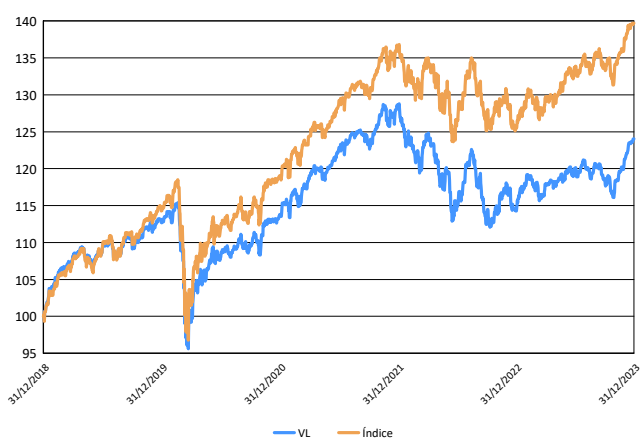

Rentabilidad Semestral de los Últimos 5 años

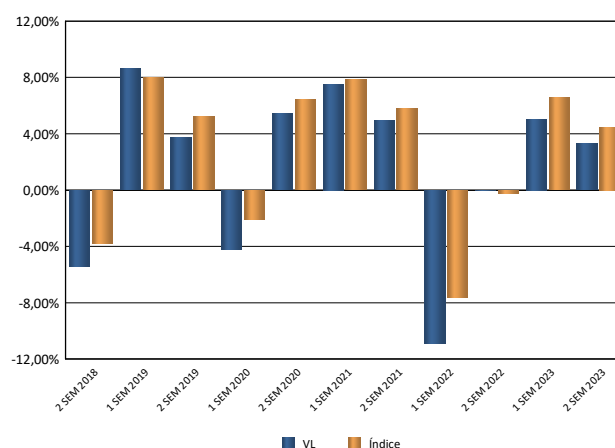

Índice: 50% MSCI World Index Net Total Return, 40% JPM EMU Bond 1-3 Index y 10% Ester In

## B) Comparativa

Vocación inversora	Patrimonio gestionado* (miles de euros)	Nº de partícipes*	Rentabilidad Semestral media**
Monetario a corto plazo	0	0	0,00
Monetario	0	0	0,00
Renta Fija Euro	48.996	423	4,54
Renta Fija Internacional	0	0	0,00
Renta Fija Mixta Euro	0	0	0,00
Renta Fija Mixta Internacional	349.766	1.978	3,86
Renta Variable Mixta Euro	6.766	104	4,59
Renta Variable Mixta Internacional	1.056.533	7.713	3,36
Renta Variable Euro	43.305	723	9,09
Renta Variable Internacional	741.770	7.286	3,57
IIC de gestión Pasiva (1)	0	0	0,00
Garantizado de Rendimiento Fijo	0	0	0,00
Garantizado de Rendimiento Variable	0	0	0,00
De Garantía Parcial	0	0	0,00
Retorno Absoluto	31.253	209	3,51
Global	128.862	224	4,14
<b>Total fondos</b>	<b>2.407.251</b>	<b>18.661</b>	<b>3,67</b>

\* Medias.

(1): incluye IIC que replican o reproducen un índice, fondos cotizados (ETF) e IIC con objetivo concreto de rentabilidad no garantizado.

\*\* Rentabilidad media ponderada por patrimonio medio de cada FI en el período.

### 2.3. Distribución del patrimonio al cierre del período (Importe en miles de EUR)

Distribución del patrimonio	Fin período actual		Fin período anterior	
	Importe	% sobre patrimonio	Importe	% sobre patrimonio
(+) INVERSIONES FINANCIERAS	945.310	98,14	953.288	97,25
* Cartera interior	38.026	3,95	42.753	4,36
* Cartera exterior	907.284	94,20	910.468	92,89
* Intereses de la cartera de inversión	-1	0,00	67	0,01
* Inversiones dudosas, morosas o en litigio	0	0,00	0	0,00
(+) LIQUIDEZ (TESORERÍA)	19.805	2,06	25.998	2,65
(+/-) RESTO	-1.927	-0,20	915	0,09
<b>TOTAL PATRIMONIO</b>	<b>963.187</b>	<b>100,00%</b>	<b>980.201</b>	<b>100,00%</b>

Notas:

El período se refiere al trimestre o semestre, según sea el caso.

Las inversiones financieras se informaran a valor estimado de realización.

### 2.4. Estado de variación patrimonial

	% sobre patrimonio medio			% variación respecto fin período anterior
	Variación del período actual	Variación del período anterior	Variación acumulada anual	
PATRIMONIO FIN PERÍODO ANTERIOR (miles de EUR)	980.201	920.918	920.918	
(+/-) Suscripciones/reembolsos (neto)	-4,95	1,30	-3,64	-479,41
- Beneficios brutos distribuidos	0,00	0,00	0,00	0,00
(+/-) Rendimientos netos	3,17	4,82	8,03	-34,32
(+/-) Rendimientos de gestión	3,86	5,50	9,39	-29,99
+ Intereses	0,06	0,08	0,14	-21,84
+ Dividendos	0,00	0,00	0,00	0,00
(+/-) Resultados en renta fija (realizada o no)	0,01	0,01	0,02	115,75
(+/-) Resultados en renta variable (realizada o no)	0,00	0,00	0,00	0,00
(+/-) Resultados en depósitos (realizada o no)	0,00	0,00	0,00	0,00
(+/-) Resultados en derivados (realizada o no)	0,03	-0,33	-0,29	-110,40
(+/-) Resultados en IIC (realizada o no)	3,77	5,75	9,53	-34,80
(+/-) Otros resultados	-0,01	-0,01	-0,01	-10,50
(+/-) Otros rendimientos	0,00	0,00	0,00	0,00
(-) Gastos repercutidos	-0,69	-0,68	-1,37	0,48
- Comisión de gestión	-0,63	-0,62	-1,25	1,23
- Comisión de depositario	-0,05	-0,05	-0,10	1,19
- Gastos por servicios exteriores	0,00	0,00	0,00	2,89
- Otros gastos de gestión corriente	0,00	0,00	0,00	0,37
- Otros gastos repercutidos	-0,01	-0,01	-0,02	-34,32
(+) Ingresos	0,00	0,00	0,01	1,45
+ Comisiones de descuentos a favor de la IIC	0,00	0,00	0,00	0,00
+ Comisiones retrocedidas	0,00	0,00	0,01	2,61
+ Otros ingresos	0,00	0,00	0,00	-100,00
<b>PATRIMONIO FIN PERÍODO ACTUAL (miles de EUR)</b>	<b>963.187</b>	<b>980.201</b>	<b>963.187</b>	

Nota: El período se refiere al trimestre o semestre, según sea el caso.

### 3. Inversiones financieras

#### 3.1. Inversiones financieras a valor estimado de realización (en miles de EUR) y en porcentaje sobre patrimonio, al cierre del período

Descripción de la inversión y emisor	Divisa	Período actual		Período anterior	
		Valor de mercado	%	Valor de mercado	%
Bonos BANCA MARCH SA VAR 2025-11-17	EUR	4.956	0,51	4.826	0,49
<b>Total Renta Fija Privada Cotizada más de 1 año</b>		4.956	0,51	4.826	0,49
<b>TOTAL RENTA FIJA COTIZADA INTERIOR</b>		4.956	0,51	4.826	0,49
Bonos ESTADO ESPAÑOL 3,42 2023-07-03	EUR	0	0,00	8.999	0,92
Bonos ESTADO ESPAÑOL 3,92 2024-01-02	EUR	1.500	0,16	0	0,00
<b>TOTAL ADQUISICIÓN TEMPORAL DE ACTIVOS INTERIOR</b>		1.500	0,16	8.999	0,92
<b>TOTAL RENTA FIJA INTERIOR</b>		6.455	0,67	13.826	1,41
IIC Mutuafondo "L" (EUR)	EUR	31.571	3,28	28.927	2,95
<b>TOTAL IICs INTERIOR</b>		31.571	3,28	28.927	2,95
<b>TOTAL INVERSIONES FINANCIERAS INTERIOR</b>		38.026	3,95	42.753	4,36
IIC Groupama Ultra Short Term Bond	EUR	20.241	2,10	21.759	2,22
IIC T. Rowe Price US Smaller Companies Equity Fund	EUR	10.256	1,06	0	0,00
IIC Eleva European Selection Fund "I" (EUR)	EUR	25.659	2,66	25.671	2,62
IIC Vontobel Twty Abs Ret Cred "IH" (EURHDG)	EUR	25.928	2,69	25.024	2,55
IIC Candriam Sustainable "V" (EUR) E	EUR	35.738	3,71	34.953	3,57
IIC FlossBach Von Storch "IT" (EUR)	EUR	38.684	4,02	25.091	2,56
IIC Mirova Global Sustainable "SI" EUR	EUR	20.221	2,10	20.835	2,13
IIC M&G (Lux) Global Dividend Fund CI EUR	EUR	20.536	2,13	19.994	2,04
IIC CG New Perspective "P" (EUR)	EUR	34.991	3,63	34.771	3,55
IIC Vontobel MTX Sustainable Emerging Markets "G"	EUR	15.812	1,64	15.800	1,61
IIC Franklin Euro Short D "EB" (EUR)	EUR	24.530	2,55	25.628	2,61
IIC NN (L) US Credit I Cap EUR Hedged I	EUR	0	0,00	12.134	1,24
IIC Nordea 1 SICAV Flexible Fixed Income Fund	EUR	0	0,00	22.088	2,25
IIC Vontobel TwentyFour Strategic Income "IH" (EUR)	EUR	0	0,00	22.749	2,32
IIC MSIF - Global Asset Backed Securities -€ZH	EUR	35.573	3,69	22.172	2,26
IIC Jupiter JGF - Dynamic Bond FD-I EUR A	EUR	22.458	2,33	21.807	2,22
IIC Invesco Japanese Equity ADV "C" (JPY)	JPY	18.889	1,96	19.150	1,95
IIC Robeco BP US Premium EQ "I" (EUR) ACC	EUR	9.131	0,95	8.671	0,88
IIC Morgan Stanley - Global Brands Fund-Z	USD	37.102	3,85	37.468	3,82
IIC Nordea Global Climate Fund	EUR	23.480	2,44	23.483	2,40
IIC Robeco BP US Premium Equities - IHEUR	EUR	32.047	3,33	30.582	3,12
IIC MFS Meridian - Global Equity Fund -I1€	EUR	57.370	5,96	56.557	5,77
IIC MFS Meridian - European Value Fund -I1€	EUR	27.817	2,89	28.090	2,87
IIC Neuberger Berman Corporate Hybrid Bond "I" (EU)	EUR	25.502	2,65	0	0,00
IIC Aegon European ABS Fund I EUR Acc	EUR	30.691	3,19	31.198	3,18
IIC Muzinich Enhancedyield S-T HEUR Acc H	EUR	40.814	4,24	39.371	4,02
IIC ETF Xtrackers S&P 500 Equal Weight UCITS	EUR	23.939	2,49	22.648	2,31
IIC iShares World Min Volatility ESG USD A	EUR	47.191	4,90	46.789	4,77
IIC Invesco S&P 500 ESG ACC (Xetra)	EUR	60.328	6,26	46.050	4,70
IIC Wellington Enduring A "S" (EUR) A	EUR	28.288	2,94	22.758	2,32
IIC Neuberger Berman ULTR "I" (EUR)	EUR	27.774	2,88	22.521	2,30
IIC Seilern World Growth "I" (EUR)	EUR	20.351	2,11	20.151	2,06

Descripción de la inversión y emisor	Divisa	Período actual		Período anterior	
		Valor de mercado	%	Valor de mercado	%
IIC Invesco Markets PLC S&P 500 ESG Ucits ETF	EUR	31.950	3,32	51.744	5,28
IIC Groupama Enterprises IC	EUR	34.041	3,53	52.590	5,37
<b>TOTAL IICs EXTERIOR</b>		907.334	94,20	910.297	92,87
<b>TOTAL INVERSIONES FINANCIERAS EXTERIOR</b>		907.334	94,20	910.297	92,87
<b>TOTAL INVERSIONES FINANCIERAS</b>		945.360	98,15	953.050	97,23

Nota: El período se refiere al trimestre o semestre, según sea el caso

Los productos estructurados suponen un 0,00% de la cartera de inversiones financieras del fondo o compartimento.

### 3.2. Distribución de las inversiones financieras, al cierre del período: Porcentaje respecto al patrimonio total

Distribución Geográfica

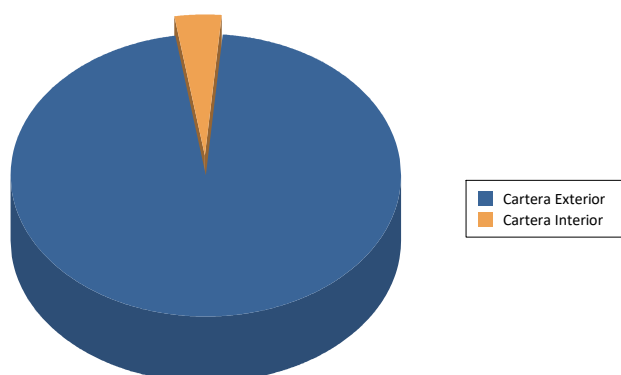

Distribución por Tipo de Activo

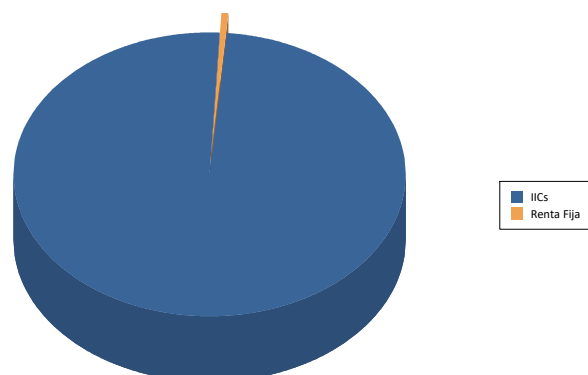

### 3.3. Operativa en derivados. Resumen de las posiciones abiertas al cierre del período (importe en miles de EUR)

Descripción del Subyacente	Instrumento	Importe nominal comprometido	Objetivo de la inversión
EUR/USD	Futuros comprados	9.849	Inversión
<b>Total Subyacente Tipo Cambio</b>		9.849	
SP500	Futuros vendidos	5.153	Inversión
DJEU50	Futuros vendidos	6.938	Inversión
DE000BU2Z007	Futuros comprados	5.226	Inversión
US91282CJG78	Futuros comprados	5.517	Inversión
<b>Total Subyacente Otros</b>		22.834	
<b>TOTAL OBLIGACIONES</b>		32.684	

#### 4. Hechos relevantes

	SI	NO
a. Suspensión temporal de suscripciones/reembolsos		X
b. Reanudación de suscripciones/reembolsos		X
c. Reembolso de patrimonio significativo		X
d. Endeudamiento superior al 5 % del patrimonio		X
e. Sustitución de la sociedad gestora		X
f. Sustitución de la entidad depositaria		X
g. Cambio de control de la sociedad gestora		X
h. Cambio en elementos esenciales del folleto informativo		X
i. Autorización del proceso de fusión		X
j. Otros hechos relevantes		X

#### 5. Anexo explicativo de hechos relevantes

N/A

#### 6. Operaciones vinculadas y otras informaciones

	SI	NO
a. Partícipes significativos en el patrimonio del fondo (porcentaje superior al 20%)		X
b. Modificaciones de escasa relevancia en el Reglamento		X
c. Gestora y el depositario son del mismo grupo (según artículo 4 de la LMV)		X
d. Se han realizado operaciones de adquisición y venta de valores en los que el depositario ha actuado como vendedor o comprador, respectivamente	X	
e. Se han adquirido valores o instrumentos financieros emitidos o avalados por alguna entidad del grupo de la gestora o depositario, o alguno de éstos ha actuado como colocador, asegurador, director o asesor o se han prestado valores a entidades vinculadas		X
f. Se han adquirido valores o instrumentos financieros cuya contrapartida ha sido una entidad del grupo de la gestora, sociedad de inversión, depositario u otra IIC gestionada por la misma gestora u otra gestora del grupo		X
g. Se han percibido ingresos por entidades del grupo de la gestora que tienen como origen comisiones o gastos satisfechos por la IIC	X	
h. Otras informaciones u operaciones vinculadas	X	

#### 7. Anexo explicativo sobre operaciones vinculadas y otras informaciones

Los Repos del periodo han sido contratados con el depositario. El importe del total compras y ventas del periodo del informe, así como su porcentaje sobre el patrimonio medio del fondo es el siguiente:

Total Compras: 742947733,29 euros (0,43%)

Total Venta: 743056734,01 euros (0,43%)

El fondo ha realizado en el periodo operaciones de divisa con el depositario con el fin de convertir a euro los importes resultantes de la liquidación de las operaciones de cartera en divisa distinta de euro.

Abante Asesores S.A. es oficina virtual de Bankinter S.A., y ha percibido ingresos por importe de 261802 (0,03%)

#### 8. Información y advertencias a instancia de la CNMV

N/A



## 9. Anexo explicativo del informe periódico

### 1. SITUACION DE LOS MERCADOS Y EVOLUCIÓN DEL FONDO.

#### a) Visión de la gestora/sociedad sobre la situación de los mercados.

El año 2023 acaba como uno de los mejores de la última década en cuanto a rentabilidades en renta variable y renta fija. Las expectativas a inicios de año vaticinaban una fuerte recesión de las principales economías, que no se materializó, lo que el mercado ha ido reflejando de manera positiva a lo largo del año. Al buen hacer de las compañías se sumaron las expectativas positivas en torno a la inteligencia artificial y a los medicamentos GLP-1. Además, las subidas se vieron impulsadas por una fuerte caída de los tipos de interés en los dos últimos meses del año (alimentada por la previsión de importantes recortes de tipos por parte de la Fed y del BCE en 2024), que sirvió para cerrar un año muy positivo para los mercados.

En renta variable, el índice mundial sube en el segundos semestre un 6,22% en moneda local y acaba el año con una subida del 21,11%, un 17,64% medido en euros. En Estados Unidos, el S&P 500 sube un 7,18% en el semestre y acumula un 24,23% en el año. El Nasdaq lidera las rentabilidades en 2023 y cierra con una subida del 43,47% medido en dólares. En Europa, las rentabilidades han sido algo menores, el MSCI Europe sube un 3,47% en el semestre y un 12,73% en el año. El Eurostoxx 50 cierra con un 19,19% en el año gracias al mayor peso en el sector bancario. Japón tiene un diciembre de ligeras caídas, pero en 2023 avanza un 28,24% en moneda local, 15,49% en euros, debido a la depreciación del yen. Los países emergentes, avanzan en línea con el resto de las regiones, un 2,84% en el semestre, pero se quedan rezagados en el acumulado de año, 7,07%.

Desde el punto de vista de estilos, el value sube un 5,52% y lo hace algo peor que el growth en el semestre, que sube un 6,83%, ambos en moneda local. Sin embargo, en el año el crecimiento sube un 35,1% frente a un 8,2% del value. A nivel sectorial, todos los sectores cierran el semestre en positivo, aunque los servicios públicos, energía y consumo básico acaban ligeramente en negativo en el acumulado de 2023. Por el otro lado, los ganadores de 2023 han sido: la tecnología que sube un 52,7%, los servicios de comunicación 44,13% y el consumo discrecional un 33,19%, todos en moneda local. Estos tres sectores se han visto aupados por las fuertes revalorizaciones de las conocidas como 7 magníficas: Apple, Amazon, Alphabet, Microsoft, Meta, Nvidia y Tesla.

En renta fija, diciembre ha sido una continuación de noviembre y hemos vuelto a experimentar un mes muy positivo debido a las expectativas de bajadas de tipos el próximo año. Así, tanto el bono de gobierno americano como el europeo han experimentado una fuerte caída de la TIR, pasando del 4,33% al 3,87% y del 2,45% al 2,02%, respectivamente. En el año, esto supone que las rentabilidades hayan sido del 3,58% y del 7,03% en moneda local, gracias a la fuerte recuperación de los últimos dos meses y después de que el riesgo duración haya penalizado a las carteras durante buena parte del año.

En deuda corporativa, el compartimiento también ha sido muy positivo. Tanto en Estados Unidos como Europa vemos como el crédito de mayor calidad y el high yield se benefician de las caídas en la TIR de gobierno, así como del estrechamiento en los diferenciales de crédito. El crédito de buena calidad americano se anota un 5,15% mientras que el europeo sube un 5,87% en el semestre, acumulando en el año una rentabilidad de un 8,52% y 8,19% respectivamente. La deuda emergente sube en su conjunto y acabo el año con rentabilidad de doble dígito tanto en moneda fuerte como en moneda local.

En cuanto a datos macro, la inflación en la zona euro repunta en diciembre hasta el 2,9%, pero por debajo del 3% esperado. Además, la tasa subyacente cae dos décimas al 3,4%. En España, el dato general baja al 3,1%. En Estados Unidos, el dato de inflación de noviembre se sitúa en el 3,1%, mientras que la subyacente se mantiene en el 4,0%. En cualquier caso, el mercado espera que el movimiento desinflacionario continúe en 2024.

En cuanto a las materias primas, el oro cierra cerca de sus máximos históricos, sube en 2023 un 13,45% y se sitúa en 2071 dólares/onza. El petróleo (Brent) sigue su tendencia a la baja y se deja un 10,32% en el año, situándose en los 77,04 dólares/barril. Los conflictos en Ucrania y Gaza han pasado bastante desapercibidos -no han provocado el típico repunte de los precios del petróleo- en un mercado que se mantiene robusto desde el lado de la oferta. En divisas, en el acumulado del año, el euro se aprecia un 3,03% frente al dólar y un significativo 9,83% frente al yen.

#### b) Decisiones generales de inversión adoptadas.

El fondo ha mantenido durante todo el semestre una cartera prudente, con una posición en renta variable global próxima a su nivel neutral de riesgo. Así, en renta variable global se ha mantenido una inversión neta, incluyendo fondos mixtos, cercana al 55% durante todo el periodo. Gracias a la continua subida de tipos por parte del BCE durante el semestre, mantenemos la inversión en repos a día de Deuda Pública y en fondos monetarios. En renta fija se han vendido dos fondos globales flexibles y uno de crédito en EE.UU., se ha invertido en uno de bonos híbridos no financieros y se ha incrementado un fondo global de ABS. Se ha gestionado activamente la duración en renta fija con la compra, y posterior disminución, de futuros de bonos a 10 años. Se ha dejado vencer en diciembre la cobertura en el S&P 500 y el Euro Stoxx 50 vía opciones. En renta variable estadounidense se ha invertido en un fondo de pequeñas compañías. La cartera mantiene un posicionamiento prudente y muy diversificado en renta variable y en renta fija (sin posición en emergentes y concentrada, sobre todo, en crédito de alta calidad y a corto plazo). La cartera es muy líquida en su conjunto.

#### c) Índice de referencia.

La rentabilidad neta, después de repercutir todos los gastos (ver siguiente apartado), del fondo en el periodo ha sido el 3,33%. La rentabilidad de su índice de referencia (50% MSCI World Index con dividendos, 40% JPM EMU Bond 1-3 Index y 10% Ester Index) ha sido el 4,43%, un 1,10% más alta que la obtenida por el fondo en el periodo. La sobreponderación en renta variable europea y emergente, y la infraponderación en renta variable estadounidense aportan rentabilidad relativa negativa, así como la selección de fondos de renta variable. La selección de fondos de renta fija aporta mucha rentabilidad relativa positiva. Los derivados aportan una ligera rentabilidad positiva y los gastos repercutidos detraen rentabilidad frente al índice (ver más detalle en el apartado 2.a).

#### d) Evolución del Patrimonio, participes, rentabilidad y gastos de la IIC.

El número de participes ha disminuido desde 5.111 a 5.058. El patrimonio se ha reducido desde 980,2 a 963,2 millones de euros. Los gastos soportados por el fondo

en el periodo han sido el 0,94%, 0,63% por gestión, 0,05% por depósito y 0,26% por otros conceptos -fundamentalmente gastos soportados indirectamente derivados de la inversión en otras IIC. La evolución de la rentabilidad se ha explicado en el apartado previo.

## e) Rendimiento del fondo en comparación con el resto de fondos de la gestora.

El comportamiento del fondo ha sido razonable, muy en línea (apartado 2.2.B) con el de productos similares dentro de la gestora (renta variable mixta internacional).

## 2. INFORMACION SOBRE LAS INVERSIONES.

### a) Inversiones concretas realizadas durante el periodo.

La exposición neta a renta variable internacional ha rondado el 55% durante todo el periodo. Se mantiene una inversión en bonos flotantes de Banca March con un peso cercano al 0,5%, pues la rentabilidad ofrecida todavía compara bien con la rentabilidad de otras alternativas monetarias. En renta fija se han vendido dos fondos de Nordea y de Vontobel, ambos con bastante gestión activa, y se ha invertido en un fondo de híbridos no financieros de Neuberger, activo en el que vemos una clara oportunidad de inversión. Además, se ha vendido el NN US Credit y se ha incrementado la inversión en el MS Global ABS. En renta variable de EE.UU. se ha invertido un 1,0% del patrimonio en un fondo de pequeñas compañías de T Rowe después de un fuerte castigo sufrido por las compañías de menor capitalización. Se ha gestionado activamente la duración en renta fija con la compra, y posterior disminución, de futuros del 10 años del bono alemán y del estadounidense. Se ha dejado vencer la cobertura en el S&P 500 y el Euro Stoxx 50 vía opciones. La inversión en fondos ha generado una rentabilidad del 3,77% en el periodo. En renta variable, solo un fondo ha obtenido rentabilidad negativa, el MFS European Value, con una caída del -0,95%. Los mejores fondos de renta variable en el periodo han sido el T Rowe US Smaller Companies, que sube un 9,19%, y el Invesco S&P 500 Hedged, con una ganancia del 6,73%. En renta fija todos los fondos han obtenido rentabilidad positiva. Los fondos de renta fija con mejor comportamiento han sido el NB Corporate Hybrid (+6,03%) y el Flossbach Bond Opportunities (+6,06%). El fondo mantiene una posición significativa (superior al 10% del patrimonio) en la gestora Invesco, de un 11,5%. En derivados se ha acumulado una rentabilidad del +0,03% en el periodo.

### b) Operativa de préstamo de valores.

N/A

### c) Operativa en derivados y adquisición temporal de activos.

El apalancamiento medio del fondo durante el periodo ha sido el 64,93%. Se han realizado operaciones en derivados con finalidad de inversión para gestionar de un modo más eficaz la cartera. Los instrumentos financieros derivados han sido negociados todos en mercados organizados, sin riesgo de contrapartida. La operativa en el semestre ha estado limitada a derivados sobre el Euro Stoxx 50, S&P 500, bono alemán y estadounidense a 10 años y EUR/USD. Se mantiene una posición vendida en el futuro del Euro Stoxx 50 de un 0,7% del patrimonio del fondo y una posición vendida en el futuro del S&P 500 que a cierre del periodo representaba un 0,5% del patrimonio. En total, cerca de un 1,2% de posición vendida en renta variable a finales del periodo. El fondo cierra periodo con una posición comprada en futuros del EUR/USD (vendida en dólares) por importe del 1,0% del patrimonio del fondo. El fondo cierra periodo con una posición comprada en futuros del bono alemán a 10 años por importe del 0,5% y otra posición comprada en el bono estadounidense por importe del 0,6% del patrimonio del fondo.

### d) Otra información sobre inversiones.

N/A

## 3. EVOLUCION DEL OBJETIVO CONCRETO DE RENTABILIDAD.

N/A

## 4. RIESGO ASUMIDO POR EL FONDO.

La volatilidad del fondo, en el año, ha sido moderada, un 4,49%. Compara bien frente a la de su índice, 5,45%, que es un poco más alta. La volatilidad, en cualquier caso, ha sido muy inferior a la volatilidad de la renta variable que, en el caso del Ibex-35, se ha situado en el 18,08%. Una volatilidad baja indica que los fondos se mueven poco en rentabilidad de un día para otro, no sufren grandes variaciones en sus valores liquidativos.

## 5. EJERCICIO DERECHOS POLITICOS.

N/A

## 6. INFORMACION Y ADVERTENCIAS CNMV.

N/A

## 7. ENTIDADES BENEFICIARIAS DEL FONDO SOLIDARIO E IMPORTE CEDIDO A LAS MISMAS.

N/A

## 8. COSTES DERIVADOS DEL SERVICIO DE ANALISIS.

El servicio de análisis nos permite añadir valor a la gestión del fondo. Por un lado, un gran banco de inversión con escala global nos ofrece opinión, que no es pública, y que aportan conocimiento de gran interés para nuestra labor de gestión como macroeconomía, geopolítica y mercados internacionales. Por otro lado, nos nutren de información relativa a la valoración de los activos (caros o baratos), los flujos (hacia dónde se traslada la liquidez) y el sentimiento de mercado (optimista o negativo) y, además, suelen ser los intermediarios que lideran los eventos de los mercados de capitales y trabajar con ellos nos permite acudir a estos eventos cuando lo consideramos interesante.

Los gastos correspondientes al servicio de análisis financiero sobre inversiones soportados por el fondo en 2023 han ascendido a 39240 euros. El importe presupuestado por dicho servicio para el ejercicio 2024 es de 36440 euros.

## 9. COMPARTIMENTOS DE PROPOSITO ESPECIAL (SIDE POCKETS).

N/A

## 10. PERSPECTIVAS DE MERCADO Y ACTUACION PREVISIBLE DEL FONDO.

En renta fija seguiremos gestionando activamente la duración, comprando si suben las tires de los bonos y vendiendo si siguen cayendo, y manteniendo un perfil alto de calidad crediticia. En renta variable mantenemos una posición bastante neutral y algo sesgada a acciones de calidad que prevemos mantener salvo que se produzcan importantes movimientos en las Bolsas.

Los costes de transacción del año 2023 ascendieron a un 0,04% del patrimonio medio de la IIC.

## 10. Información sobre la política de remuneración

Abante Asesores Gestión SGIIC, S.A. cuenta con una política de remuneración de sus empleados acorde a la normativa vigente que ha sido aprobada por su Consejo de administración.

El Consejo de Administración es el órgano responsable de revisar de manera periódica el contenido de la política de remuneración. De la revisión realizada en el ejercicio 2023 no se han detectado hallazgos significativos y, en consecuencia, no se han realizado modificaciones.

La retribución fija se establece tomando en consideración el nivel de responsabilidad y la trayectoria profesional del empleado en el Grupo, fijándose una referencia salarial para cada función que refleja su valor dentro de la Organización.

La retribución variable tiene por objeto primar la creación de valor del Grupo y recompensar la aportación individual de las personas, los equipos y la agregación de todos ellos. La retribución variable se basa en el establecimiento de unos objetivos de creación de valor cuyo cumplimiento determina la retribución variable a repartir entre sus integrantes, que se distribuye entre ellos en base al rendimiento individual, distinguiéndose entre las distintas categorías de empleados

En el caso de los miembros de la Alta Dirección, los empleados incursos en la carrera profesional y los empleados que puedan incidir en el perfil de riesgo de la entidad, la retribución variable está vinculada a los resultados del Grupo, cuya cuantía está supeditada a la consecución de unos objetivos concretos, cuantificables y directamente alineados con los intereses de los accionistas en la medida en que contribuyen a la generación de valor para el Grupo. En el resto de empleados la retribución variable está vinculada a objetivos relacionados con sus funciones y/o aspectos cualitativos.

Dada la naturaleza de la Sociedad Gestora, consideramos que las actividades desarrolladas por la Dirección, Gestores y Área de Control no inciden en el perfil de riesgo de las IIC gestionadas, ya que el perfil de riesgo se encuentra perfectamente delimitado en el folleto y en su correspondiente DFI.

En el ejercicio 2023 la retribución fija y variable pagada por Abante Asesores Gestión SGIIC se detalla a continuación:

	Fija	Variable	Total Empleados	Emp.R.Variable	TOTAL
Remuneracion Total	2.773.171,38	845.302,93	50	37	3.618.474,31
Altos Cargos	258.493,79	353.791,19	2	2	612.284,98

Dado que la IIC no tiene comisión de gestión variable no ha existido remuneración ligada a dicha comisión.

Área de control: Las funciones de la unidad de control interno están delegadas a Abante Asesores S.A. En 2023 la Entidad Gestora ha satisfecho a la S.A. un importe de 130.000,00 euros



**11. Información sobre las operaciones de financiación de valores, reutilización de las garantías y swaps de rendimiento total (Reglamento UE 2015/2365)**

N/A